

**П О Л О Ж Е Н И Е  
О ПРИЗНАНИИ ПОМЕЩЕНИЯ  
ЖИЛЫМ ПОМЕЩЕНИЕМ,  
ЖИЛОГО ПОМЕЩЕНИЯ  
НЕПРИГОДНЫМ ДЛЯ ПРОЖИВАНИЯ  
И МНОГОКВАРТИРНОГО ДОМА  
АВАРИЙНЫМ И ПОДЛЕЖАЩИМ СНОСУ**

**МДС 13-21.2007**

Москва 2007

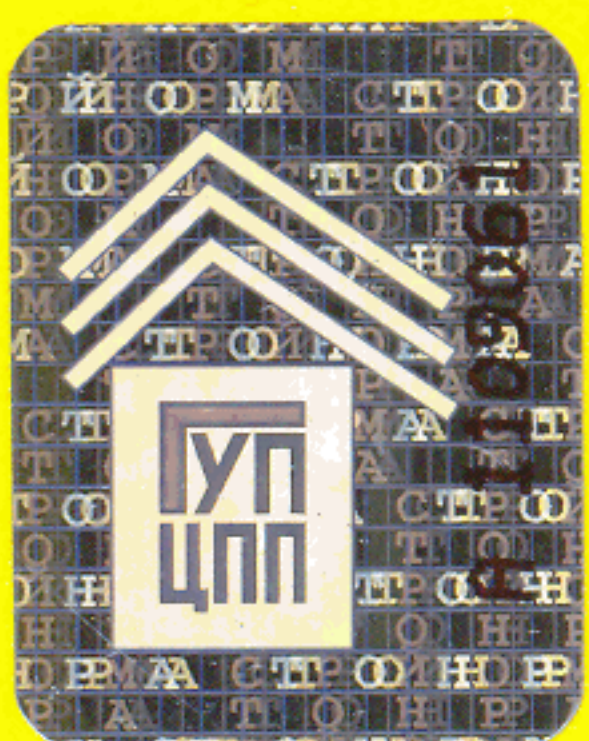

*Утверждено Постановлением  
Правительства Российской Федерации  
от 28 января 2006 г. № 47*

**П О Л О Ж Е Н И Е  
О ПРИЗНАНИИ ПОМЕЩЕНИЯ  
ЖИЛЫМ ПОМЕЩЕНИЕМ,  
ЖИЛОГО ПОМЕЩЕНИЯ  
НЕПРИГОДНЫМ ДЛЯ ПРОЖИВАНИЯ  
И МНОГОКВАРТИРНОГО ДОМА  
АВАРИЙНЫМ И ПОДЛЕЖАЩИМ СНОСУ**

**МДС 13-21.2007**

Москва 2007

УДК [69+728.1.011](083.74)

**Положение о признании помещения жилым помещением, жилого помещения непригодным для проживания и многоквартирного дома аварийным и подлежащим сносу. МДС 13-21.2007. — М.: ФГУП ЦПП. — 2007. — 14 с.**

**ISBN 5-9685-0065-4**

## **I. ОБЩИЕ ПОЛОЖЕНИЯ**

1. Настоящее Положение устанавливает требования к жилому помещению, порядок признания жилого помещения пригодным для проживания и основания, по которым жилое помещение признается непригодным для проживания, и в частности многоквартирный дом признается аварийным и подлежащим сносу.

2. Действие настоящего Положения распространяется на находящиеся в эксплуатации жилые помещения независимо от формы собственности, расположенные на территории Российской Федерации.

3. Действие настоящего Положения не распространяется на жилые помещения, расположенные в объектах капитального строительства, ввод в эксплуатацию которых и постановка на государственный учет не осуществлены в соответствии с Градостроительным кодексом Российской Федерации.

4. Жилым помещением признается изолированное помещение, которое предназначено для проживания граждан, является недвижимым имуществом и пригодно для проживания.

5. Жилым помещением признается:

жилой дом — индивидуально-определенное здание, которое состоит из комнат, а также помещений вспомогательного использования, предназначенных для удовлетворения гражданами бытовых и иных нужд, связанных с их проживанием в нем;

квартира — структурно обособленное помещение в многоквартирном доме, обеспечивающее возможность прямого доступа к помещениям общего пользования в таком доме и состоящее из одной или нескольких комнат, а также из помещений вспомогательного использования, предназначенных для удовлетворения гражданами бытовых и иных нужд, связанных с их проживанием в таком обособленном помещении;

комната — часть жилого дома или квартиры, предназначенная для использования в качестве места непосредственного проживания граждан в жилом доме или квартире.

6. Многоквартирным домом признается совокупность двух и более квартир, имеющих самостоятельные выходы либо на земельный участок, прилегающий к жилому дому, либо в помещения общего пользования в таком доме. Многоквартирный дом содержит в себе элементы общего имущества собственников помещений в таком доме в соответствии с жилищным законодательством.

Не допускаются к использованию в качестве жилых помещений помещения вспомогательного использования, а также помещения,

входящие в состав общего имущества собственников помещений в многоквартирном доме.

7. Признание помещения жилым помещением, пригодным (непригодным) для проживания граждан, а также многоквартирного дома аварийным и подлежащим сносу осуществляется межведомственной комиссией, создаваемой в этих целях (далее — комиссия), на основании оценки соответствия указанных помещения и дома установленным в настоящем Положении требованиям.

Федеральный орган исполнительной власти создает в установленном им порядке комиссию для оценки жилых помещений жилищного фонда Российской Федерации. В состав комиссии включаются представители этого федерального органа исполнительной власти. Председателем комиссии назначается должностное лицо указанного федерального органа исполнительной власти.

Орган исполнительной власти субъекта Российской Федерации создает в установленном им порядке комиссию для оценки жилых помещений жилищного фонда субъекта Российской Федерации. В состав комиссии включаются представители этого органа исполнительной власти субъекта Российской Федерации. Председателем комиссии назначается должностное лицо указанного органа исполнительной власти субъекта Российской Федерации.

Орган местного самоуправления создает в установленном им порядке комиссию для оценки жилых помещений муниципального жилищного фонда. В состав комиссии включаются представители этого органа местного самоуправления. Председателем комиссии назначается должностное лицо указанного органа местного самоуправления.

В состав комиссии включаются также представители органов, уполномоченных на проведение государственного контроля и надзора в сферах санитарно-эпидемиологической, пожарной, промышленной, экологической и иной безопасности, защиты прав потребителей и благополучия человека, на проведение инвентаризации и регистрации объектов недвижимости, находящихся в городских и сельских поселениях, других муниципальных образованиях, в необходимых случаях органов архитектуры, градостроительства и соответствующих организаций.

К работе в комиссии привлекается с правом совещательного голоса собственник жилого помещения (уполномоченное им лицо), а в необходимых случаях — квалифицированные эксперты проектно-изыскательских организаций с правом решающего голоса.

8. Орган местного самоуправления вправе принимать решение о признании частных жилых помещений, находящихся на соответствующей территории, пригодными (непригодными) для проживания граждан и делегировать комиссии полномочия по оценке соответствия этих помещений установленным в настоящем Положении требованиям и по принятию решения о признании этих помещений пригодными (непригодными) для проживания граждан.

## **II. ТРЕБОВАНИЯ, КОТОРЫМ ДОЛЖНО ОТВЕЧАТЬ ЖИЛОЕ ПОМЕЩЕНИЕ**

9. Жилые помещения должны располагаться преимущественно в домах, расположенных в жилой зоне в соответствии с функциональным зонированием территории.

10. Несущие и ограждающие конструкции жилого помещения, в том числе входящие в состав общего имущества собственников помещений в многоквартирном доме, должны находиться в работоспособном состоянии, при котором возникшие в ходе эксплуатации нарушения в части деформативности (а в железобетонных конструкциях — в части трещиностойкости) не приводят к нарушению работоспособности и несущей способности конструкций, надежности жилого дома и обеспечивают безопасное пребывание граждан и сохранность инженерного оборудования.

Основания и несущие конструкции жилого дома, а также основания и несущие конструкции, входящие в состав общего имущества собственников помещений в многоквартирном доме, не должны иметь разрушения и повреждения, приводящие к их деформации или образованию трещин, снижающие их несущую способность и ухудшающие эксплуатационные свойства конструкций или жилого дома в целом.

11. Жилое помещение, равно как и общее имущество собственников помещений в многоквартирном доме, должно быть обустроено и оборудовано таким образом, чтобы предупредить риск получения травм жильцами при передвижении внутри и около жилого помещения, при входе в жилое помещение и жилой дом и выходе из них, а также при пользовании инженерным оборудованием и обеспечить возможность перемещения предметов инженерного оборудования соответствующих помещений квартир и вспомогательных помещений дома, входящих в состав общего имущества собственников помещений в многоквартирном доме. При этом уклон и ширина лестничных маршей и пандусов, высота ступеней, ширина проступей,

ширина лестничных площадок, высота проходов по лестницам, подвалу, эксплуатируемому чердаку, размеры дверных проемов должны обеспечивать удобство и безопасность передвижения и размещения.

12. Жилое помещение должно быть обеспечено инженерными системами (электроосвещение, хозяйственно-питьевое и горячее водоснабжение, водоотведение, отопление и вентиляция, а в газифицированных районах также и газоснабжение). В поселениях без централизованных инженерных сетей в одно- и двухэтажных зданиях допускается отсутствие водопровода и канализированных уборных.

13. Инженерные системы (вентиляция, отопление, водоснабжение, водоотведение, лифты и др.), оборудование и механизмы, находящиеся в жилых помещениях, а также входящие в состав общего имущества собственников помещений в многоквартирном доме, должны соответствовать требованиям санитарно-эпидемиологической безопасности. Устройство вентиляционной системы жилых помещений должно исключать поступление воздуха из одной квартиры в другую. Не допускается объединение вентиляционных каналов кухонь и санитарных узлов (вспомогательных помещений) с жилыми комнатами.

Кратность воздухообмена во всех вентилируемых жилых помещениях должна соответствовать нормам, установленным в действующих нормативных правовых актах.

14. Инженерные системы (вентиляция, отопление, водоснабжение, водоотведение, лифты и др.), находящиеся в жилых помещениях, а также входящие в состав общего имущества собственников помещений в многоквартирном доме, должны быть размещены и смонтированы в соответствии с требованиями безопасности, установленными в действующих нормативных правовых актах, и инструкциями заводов — изготовителей оборудования, а также с гигиеническими нормативами, в том числе в отношении допустимого уровня шума и вибрации, которые создаются этими инженерными системами.

15. Наружные ограждающие конструкции жилого помещения, входящие в состав общего имущества собственников помещений в многоквартирном доме, должны иметь теплоизоляцию, обеспечивающую в холодный период года относительную влажность в межквартирном коридоре и жилых комнатах не более 60 процентов, температуру отапливаемых помещений не менее +18 градусов по Цельсию, а также изоляцию от проникновения наружного холодного воздуха, пароизоляцию от диффузии водяного пара из помещения, обеспечивающие

отсутствие конденсации влаги на внутренних поверхностях несветопрозрачных ограждающих конструкций и препятствующие накоплению излишней влаги в конструкциях жилого дома.

**16.** Жилые помещения, а также помещения, входящие в состав общего имущества собственников помещений в многоквартирном доме, должны быть защищены от проникновения дождевой, талой и грунтовой воды и возможных бытовых утечек воды из инженерных систем при помощи конструктивных средств и технических устройств.

**17.** Доступ к жилому помещению, расположенному в многоквартирном доме выше пятого этажа, за исключением мансардного этажа, должен осуществляться при помощи лифта.

**18.** Допустимая высота эксплуатируемого жилого дома и площадь этажа в пределах пожарного отсека, входящего в состав общего имущества собственников помещений в многоквартирном доме, должны соответствовать классу конструктивной пожарной опасности здания и степени его огнестойкости, установленным в действующих нормативных правовых актах, и обеспечивать пожарную безопасность жилого помещения и жилого дома в целом.

**19.** В реконструируемом жилом помещении при изменении местоположения санитарно-технических узлов должны быть осуществлены мероприятия по гидро-, шумо- и виброизоляции, обеспечению их системами вентиляции, а также при необходимости должны быть усилены перекрытия, на которых установлено оборудование санитарно-технических узлов.

**20.** Объемно-планировочное решение жилых помещений и их расположение в многоквартирном доме, минимальная площадь комнат и помещений вспомогательного использования, предназначенных для удовлетворения гражданами бытовых и иных нужд, связанных с их проживанием в жилых помещениях (кроме прихожей и коридора), должны обеспечивать возможность размещения необходимого набора предметов мебели и функционального оборудования с учетом требований эргономики.

**21.** В жилом помещении требуемая инсоляция должна обеспечиваться для одно-, двух- и трехкомнатных квартир — не менее чем в одной комнате, для четырех-, пяти- и шестикомнатных квартир — не менее чем в 2 комнатах. Длительность инсоляции в осенне-зимний период года в жилом помещении для центральной, северной и южной зон должна отвечать соответствующим санитарным нормам. Коэффициент естественной освещенности в комнатах и кухнях должен быть не менее 0,5 процента в середине жилого помещения.

**22.** Высота (от пола до потолка) комнат и кухни (кухни-столовой) в климатических районах IА, IБ, IГ, IД и IVА должна быть не менее 2,7 м, а в других климатических районах — не менее 2,5 м. Высота внутриквартирных коридоров, холлов, передних, антресолей должна составлять не менее 2,1 м.

**23.** Отметка пола жилого помещения, расположенного на первом этаже, должна быть выше планировочной отметки земли.

Размещение жилого помещения в подвальном и цокольном этажах не допускается.

**24.** Размещение над комнатами уборной, ванной (душевой) и кухни не допускается. Размещение уборной, ванной (душевой) в верхнем уровне над кухней допускается в квартирах, расположенных в 2 уровнях.

**25.** Комнаты и кухни в жилом помещении должны иметь непосредственное естественное освещение.

Естественного освещения могут не иметь другие помещения вспомогательного использования, предназначенные для удовлетворения гражданами бытовых и иных нужд, а также помещения, входящие в состав общего имущества собственников помещений в многоквартирном доме (коридоры, вестибюли, холлы и др.). Отношение площади световых проемов к площади пола комнат и кухни следует принимать с учетом светотехнических характеристик окон и затенения противостоящими зданиями, но не более 1 : 5,5 и не менее 1 : 8, а для верхних этажей со световыми проемами в плоскости наклонных ограждающих конструкций — не менее 1 : 10.

**26.** В жилом помещении допустимые уровни звукового давления в октавных полосах частот, эквивалентные и максимальные уровни звука и проникающего шума должны соответствовать значениям, установленным в действующих нормативных правовых актах, и не превышать максимально допустимого уровня звука в комнатах и квартирах в дневное время суток 55 дБ, в ночное — 45 дБ. При этом допустимые уровни шума, создаваемого в жилых помещениях системами вентиляции и другим инженерным и технологическим оборудованием, должны быть ниже на 5 дБА указанных уровней в дневное и ночное время суток.

Межквартирные стены и перегородки должны иметь индекс изоляции воздушного шума не ниже 50 дБ.

**27.** В жилом помещении допустимые уровни вибрации от внутренних и внешних источников в дневное и ночное время суток должны соответствовать значениям, установленным в действующих нормативных правовых актах.

**28.** В жилом помещении допустимый уровень инфразвука должен соответствовать значениям, установленным в действующих нормативных правовых актах.

**29.** В жилом помещении интенсивность электромагнитного излучения радиочастотного диапазона от стационарных передающих радиотехнических объектов (30 кГц — 300 ГГц) не должна превышать допустимых значений, установленных в действующих нормативных правовых актах.

**30.** В жилом помещении на расстоянии 0,2 м от стен и окон и на высоте 0,5 — 1,8 м от пола напряженность электрического поля промышленной частоты 50 Гц и индукция магнитного поля промышленной частоты 50 Гц не должны превышать соответственно 0,5 кВ/м и 10 мкТл.

**31.** Внутри жилого помещения мощность эквивалентной дозы облучения не должна превышать мощность дозы, допустимой для открытой местности, более чем на 0,3 мкЗв/ч, а среднегодовая эквивалентная равновесная объемная активность радона в воздухе эксплуатируемых помещений не должна превышать 200 Бк/куб. м.

**32.** Концентрация вредных веществ в воздухе жилого помещения не должна превышать предельно допустимых концентраций для атмосферного воздуха населенных мест, установленных в действующих нормативных правовых актах. При этом оценка соответствия жилого помещения требованиям, которым оно должно отвечать, проводится по величине предельно допустимых концентраций наиболее гигиенически значимых веществ, загрязняющих воздушную среду помещений, таких, как оксид азота, аммиак, ацетальдегид, бензол, бутилацетат, диэтиламин, 1,2-дихлорэтан, ксилол, ртуть, свинец и его неорганические соединения, сероводород, стирол, толуол, оксид углерода, фенол, формальдегид, диметилфталат, этилацетат и этилбензол.

### **III. ОСНОВАНИЯ ДЛЯ ПРИЗНАНИЯ ЖИЛОГО ПОМЕЩЕНИЯ НЕПРИГОДНЫМ ДЛЯ ПРОЖИВАНИЯ И МНОГОКВАРТИРНОГО ДОМА АВАРИЙНЫМ И ПОДЛЕЖАЩИМ СНОСУ**

**33.** Основанием для признания жилого помещения непригодным для проживания является наличие выявленных вредных факторов среды обитания человека, которые не позволяют обеспечить безопасность жизни и здоровья граждан вследствие:

ухудшения в связи с физическим износом в процессе эксплуатации здания в целом или отдельными его частями эксплуатационных характеристик, приводящего к снижению до не-

допустимого уровня надежности здания, прочности и устойчивости строительных конструкций и оснований;

изменения окружающей среды и параметров микроклимата жилого помещения, не позволяющих обеспечить соблюдение необходимых санитарно-эпидемиологических требований и гигиенических нормативов в части содержания потенциально опасных для человека химических и биологических веществ, качества атмосферного воздуха, уровня радиационного фона и физических факторов наличия источников шума, вибрации, электромагнитных полей.

**34.** Жилые помещения, расположенные в полносборных, кирпичных и каменных домах, а также в деревянных домах и домах из местных материалов, имеющих деформации фундаментов, стен, несущих конструкций и значительную степень биологического повреждения элементов деревянных конструкций, которые свидетельствуют об исчерпании несущей способности и опасности обрушения, являются непригодными для проживания вследствие признания многоквартирного дома аварийным и подлежащим сносу.

**35.** Жилые помещения, находящиеся в жилых домах, расположенных на территориях, на которых превышены показатели санитарно-эпидемиологической безопасности в части физических факторов (шум, вибрация, электромагнитное и ионизирующее излучение), концентрации химических и биологических веществ в атмосферном воздухе и почве, установленные в разделе II настоящего Положения, а также в жилых домах, расположенных в производственных зонах, зонах инженерной и транспортной инфраструктур и в санитарно-защитных зонах, следует признавать непригодными для проживания в случаях, когда инженерными и проектными решениями невозможно минимизировать критерии риска до допустимого уровня.

**36.** Непригодными для проживания следует признавать жилые помещения, расположенные в опасных зонах схода оползней, селевых потоков, снежных лавин, а также на территориях, которые ежегодно затапливаются паводковыми водами и на которых невозможно при помощи инженерных и проектных решений предотвратить подтопление территории. Многоквартирные дома, расположенные в указанных зонах, признаются аварийными и подлежащими сносу.

**37.** Непригодными для проживания следует признавать жилые помещения, расположенные на территориях, прилегающих к воздушной линии электропередачи переменного тока и другим объектам, создающим на высоте 1,8 м

от поверхности земли напряженность электрического поля промышленной частоты 50 Гц более 1 кВ/м и индукцию магнитного поля промышленной частоты 50 Гц более 50 мкТл.

**38.** Жилые помещения, расположенные в многоквартирных домах, получивших повреждения в результате взрывов, аварий, пожаров, землетрясений, неравномерной просадки грунтов, а также в результате других сложных геологических явлений, следует признавать непригодными для проживания, если проведение восстановительных работ технически невозможно или экономически нецелесообразно и техническое состояние этих домов и строительных конструкций характеризуется снижением несущей способности и эксплуатационных характеристик, при которых существует опасность для пребывания людей и сохранности инженерного оборудования. Указанные многоквартирные дома признаются аварийными и подлежащими сносу.

**39.** Комнаты, окна которых выходят на магистрали, при уровне шума выше предельно допустимой нормы, указанной в пункте 26 настоящего Положения, следует признавать непригодными для проживания, если при помощи инженерных и проектных решений невозможно снизить уровень шума до допустимого значения.

**40.** Жилые помещения, над которыми или смежно с ними расположено устройство для промывки мусоропровода и его очистки, следует признавать непригодными для проживания.

**41.** Не может служить основанием для признания жилого помещения непригодным для проживания:

отсутствие системы централизованной канализации и горячего водоснабжения в одно- и двухэтажном жилом доме;

отсутствие в жилом доме свыше 5 этажей лифта и мусоропровода, если этот жилой дом вследствие физического износа находится в ограниченно работоспособном состоянии и не подлежит капитальному ремонту и реконструкции;

несоответствие объемно-планировочного решения жилых помещений и их расположения минимальной площади комнат и вспомогательных помещений квартиры в эксплуатируемом жилом доме, спроектированном и построенном по ранее действующей нормативной документации, принятым в настоящее время объемно-планировочным решениям, если это решение удовлетворяет требованиям эргономики в части размещения необходимого набора предметов мебели и функционального оборудования.

#### **IV. ПОРЯДОК ПРИЗНАНИЯ ПОМЕЩЕНИЯ ЖИЛЫМ ПОМЕЩЕНИЕМ, ЖИЛОГО ПОМЕЩЕНИЯ НЕПРИГОДНЫМ ДЛЯ ПРОЖИВАНИЯ И МНОГОКВАРТИРНОГО ДОМА АВАРИЙНЫМ И ПОДЛЕЖАЩИМ СНОСУ**

**42.** Комиссия на основании заявления собственника помещения или заявления гражданина (нанимателя) либо на основании заключения органов, уполномоченных на проведение государственного контроля и надзора, по вопросам, отнесенным к их компетенции, проводит оценку соответствия помещения установленным в настоящем Положении требованиям и признает жилое помещение пригодным (непригодным) для проживания, а также признает многоквартирный дом аварийным и подлежащим сносу.

**43.** При оценке соответствия находящегося в эксплуатации помещения установленным в настоящем Положении требованиям проверяется его фактическое состояние. При этом проводится оценка степени и категории технического состояния строительных конструкций и жилого дома в целом, степени его огнестойкости, условий обеспечения эвакуации проживающих граждан в случае пожара, санитарно-эпидемиологических требований и гигиенических нормативов, содержания потенциально опасных для человека химических и биологических веществ, качества атмосферного воздуха, уровня радиационного фона и физических факторов источников шума, вибрации, наличия электромагнитных полей, параметров микроклимата помещения, а также месторасположения жилого помещения.

**44.** Процедура проведения оценки соответствия помещения установленным в настоящем Положении требованиям включает:

прием и рассмотрение заявления и прилагаемых к нему обосновывающих документов;

определение перечня дополнительных документов (заключения соответствующих органов государственного контроля и надзора, заключение проектно-изыскательской организации по результатам обследования элементов ограждающих и несущих конструкций жилого помещения, акт государственной жилищной инспекции субъекта Российской Федерации о результатах проведенных в отношении жилого помещения мероприятий по контролю), необходимых для принятия решения о признании жилого помещения соответствующим (не соответствующим) установленным в настоящем Положении требованиям;

определение состава привлекаемых экспертов проектно-изыскательских организаций ис-



ходя из причин, по которым жилое помещение может быть признано нежилым, либо для оценки возможности признания пригодным для проживания реконструированного ранее нежилого помещения;

работу комиссии по оценке пригодности (непригодности) жилых помещений для постоянного проживания;

составление комиссией заключения о признании жилого помещения соответствующим (не соответствующим) установленным в настоящем Положении требованиям и пригодным (непригодным) для проживания (далее — заключение) и признании многоквартирного дома аварийным и подлежащим сносу;

составление акта обследования помещения (в случае принятия комиссией решения о необходимости проведения обследования) и составление комиссией на основании выводов и рекомендаций, указанных в акте, заключения. При этом признание комиссией многоквартирного дома аварийным и подлежащим сносу может основываться только на результатах, изложенных в заключении специализированной организации, проводящей обследование;

принятие соответствующим федеральным органом исполнительной власти, органом исполнительной власти субъекта Российской Федерации, органом местного самоуправления решения по итогам работы комиссии;

передача по одному экземпляру решения заявителю и собственнику жилого помещения (третий экземпляр остается в деле, сформированном комиссией).

**45.** Для рассмотрения вопроса о пригодности (непригодности) помещения для проживания и признания многоквартирного дома аварийным заявитель представляет в комиссию вместе с заявлением следующие документы:

нотариально заверенные копии правоустанавливающих документов на жилое помещение;

план жилого помещения с его техническим паспортом, а для нежилого помещения — проект реконструкции нежилого помещения для признания его в дальнейшем жилым помещением.

Для признания многоквартирного дома аварийным также представляется заключение специализированной организации, проводящей обследование этого дома.

По усмотрению заявителя также могут быть представлены заявления, письма, жалобы граждан на неудовлетворительные условия проживания.

В случае если заявителем выступает орган, уполномоченный на проведение государственного контроля и надзора, в комиссию представляется заключение этого органа, после рас-

смотрения которого комиссия предлагает собственнику помещения представить указанные документы.

**46.** Комиссия рассматривает поступившее заявление или заключение органа, уполномоченного на проведение государственного контроля и надзора, в течение 30 дней с даты регистрации и принимает решение (в виде заключения), указанное в пункте 47 настоящего Положения, либо решение о проведении дополнительного обследования оцениваемого помещения.

В ходе работы комиссия вправе назначить дополнительные обследования и испытания, результаты которых приобщаются к документам, ранее представленным на рассмотрение комиссии.

**47.** По результатам работы комиссия принимает одно из следующих решений:

о соответствии помещения требованиям, предъявляемым к жилому помещению, и его пригодности для проживания;

о необходимости и возможности проведения капитального ремонта, реконструкции или перепланировки (при необходимости с технико-экономическим обоснованием) с целью приведения утраченных в процессе эксплуатации характеристик жилого помещения в соответствие с установленными в настоящем Положении требованиями и после их завершения — о продолжении процедуры оценки;

о несоответствии помещения требованиям, предъявляемым к жилому помещению, с указанием оснований, по которым помещение признается непригодным для проживания;

о признании многоквартирного дома аварийным и подлежащим сносу.

Решение принимается большинством голосов членов комиссии и оформляется в виде заключения. Если число голосов «за» и «против» при принятии решения равно, решающим является голос председателя комиссии. В случае несогласия с принятым решением члены комиссии вправе выразить свое особое мнение в письменной форме и приложить его к заключению.

**48.** По окончании работы комиссия составляет в 3 экземплярах заключение о признании помещения пригодным (непригодным) для постоянного проживания по форме согласно приложению 1.

**49.** В случае обследования помещения комиссия составляет в 3 экземплярах акт обследования помещения по форме согласно приложению 2.

На основании полученного заключения соответствующий федеральный орган исполнительной власти, орган исполнительной власти

субъекта Российской Федерации, орган местного самоуправления принимает решение и издает распоряжение с указанием о дальнейшем использовании помещения, сроках отселения физических и юридических лиц в случае признания дома аварийным и подлежащим сносу или о признании необходимости проведения ремонтно-восстановительных работ.

**50.** В случае признания многоквартирного дома аварийным и подлежащим сносу договоры найма и аренды жилых помещений расторгаются в соответствии с законодательством.

Договоры на жилые помещения, признанные непригодными для проживания, могут быть расторгнуты по требованию любой из сторон договора в судебном порядке в соответствии с законодательством.

**51.** Комиссия в 5-дневный срок направляет по 1 экземпляру распоряжения и заключения комиссии заявителю.

В случае признания жилого помещения непригодным для проживания вследствие наличия вредного воздействия факторов среды обитания, представляющих особую опасность для жизни и здоровья человека, либо представляющих угрозу разрушения здания по причине его аварийного состояния, решение направляется в соответствующий федеральный орган исполнительной власти, орган исполнительной власти субъекта Российской Федерации, орган местного самоуправления, собственнику жилья и заявителю не позднее рабочего дня, следующего за днем оформления решения.

**52.** Решение соответствующего федерального органа исполнительной власти, органа исполнительной власти субъекта Российской Федерации, органа местного самоуправления мо-

жет быть обжаловано заинтересованными лицами в судебном порядке.

## **V. ИСПОЛЬЗОВАНИЕ ДОПОЛНИТЕЛЬНОЙ ИНФОРМАЦИИ ДЛЯ ПРИНЯТИЯ РЕШЕНИЯ**

**53.** В случае проведения капитального ремонта, реконструкции или перепланировки жилого помещения в соответствии с решением, принятым на основании указанного в пункте 47 настоящего Положения заключения, комиссия в месячный срок после уведомления собственником жилого помещения или уполномоченным им лицом об их завершении проводит осмотр жилого помещения, составляет акт обследования и принимает соответствующее решение, которое доводит до заинтересованных лиц.

**54.** Для инвалидов и других маломобильных групп населения, пользующихся в связи с заболеванием креслами-колясками, отдельные занимаемые ими жилые помещения (квартира, комната) по заявлению граждан и на основании представления соответствующих заболеванию медицинских документов могут быть признаны комиссией непригодными для проживания граждан и членов их семей. Комиссия оформляет в 3 экземплярах заключение о признании жилого помещения непригодным для проживания указанных граждан по форме согласно приложению 1 к настоящему Положению и в 5-дневный срок направляет 1 экземпляр в соответствующий федеральный орган исполнительной власти, орган исполнительной власти субъекта Российской Федерации или орган местного самоуправления, второй экземпляр заявителю (третий экземпляр остается в деле, сформированном комиссией).

**ЗАКЛЮЧЕНИЕ  
О ПРИЗНАНИИ ЖИЛОГО ПОМЕЩЕНИЯ ПРИГОДНЫМ (НЕПРИГОДНЫМ)  
ДЛЯ ПОСТОЯННОГО ПРОЖИВАНИЯ**

№ \_\_\_\_\_  
\_\_\_\_\_ (дата)

\_\_\_\_\_ (месторасположение помещения, в том числе наименования

\_\_\_\_\_ населенного пункта и улицы, номер дома и квартиры)

Межведомственная комиссия, назначенная \_\_\_\_\_

\_\_\_\_\_ (кем назначена, наименование федерального органа исполнительной власти,

\_\_\_\_\_ органа исполнительной власти субъекта Российской Федерации,

\_\_\_\_\_ органа местного самоуправления, дата, номер решения

\_\_\_\_\_ о созыве комиссии)

в составе председателя \_\_\_\_\_

\_\_\_\_\_ (ф.и.о., занимаемая должность и место работы)

и членов комиссии \_\_\_\_\_

\_\_\_\_\_ (ф.и.о., занимаемая должность и место работы)

при участии приглашенных экспертов \_\_\_\_\_

\_\_\_\_\_ (ф.и.о., занимаемая должность и место работы)

и приглашенного собственника помещения или уполномоченного им лица

\_\_\_\_\_ (ф.и.о., занимаемая должность и место работы)

по результатам рассмотренных документов \_\_\_\_\_

\_\_\_\_\_ (приводится перечень документов)

и на основании акта межведомственной комиссии, составленного по результатам обследования,  
\_\_\_\_\_

\_\_\_\_\_ (приводится заключение, взятое из акта обследования

\_\_\_\_\_ (в случае проведения обследования), или указывается, что на основании решения

\_\_\_\_\_ межведомственной комиссии обследование не проводилось)

приняла заключение о \_\_\_\_\_

\_\_\_\_\_ (приводится обоснование принятого межведомственной комиссией

\_\_\_\_\_ заключения об оценке соответствия помещения требованиям,

\_\_\_\_\_ предъявляемым к жилому помещению, и о его пригодности (непригодности)

\_\_\_\_\_ для постоянного проживания)

Приложение к заключению:

а) перечень рассмотренных документов;

б) акт обследования помещения (в случае проведения обследования);

в) перечень других материалов, запрошенных межведомственной комиссией;

г) особое мнение членов межведомственной комиссии: \_\_\_\_\_

---

Председатель межведомственной комиссии

\_\_\_\_\_  
(подпись)

\_\_\_\_\_  
(ф.и.о)

Члены межведомственной комиссии

\_\_\_\_\_  
(подпись)

\_\_\_\_\_  
(ф.и.о)

\_\_\_\_\_  
(подпись)

\_\_\_\_\_  
(ф.и.о)

**А К Т  
ОБСЛЕДОВАНИЯ ПОМЕЩЕНИЯ**

№ \_\_\_\_\_  
\_\_\_\_\_ (дата)

\_\_\_\_\_ (месторасположение помещения, в том числе наименования

\_\_\_\_\_ населенного пункта и улицы, номера дома и квартиры)

Межведомственная комиссия, назначенная

\_\_\_\_\_ (кем назначена, наименование федерального органа исполнительной власти,

\_\_\_\_\_ органа исполнительной власти субъекта Российской Федерации,

\_\_\_\_\_ органа местного самоуправления, дата, номер решения

\_\_\_\_\_ о созыве комиссии)

в составе председателя \_\_\_\_\_  
\_\_\_\_\_ (ф и о , занимаемая должность и место работы)

и членов комиссии \_\_\_\_\_  
\_\_\_\_\_ (ф.и.о , занимаемая должность и место работы)

при участии приглашенных экспертов \_\_\_\_\_

\_\_\_\_\_ (ф.и.о , занимаемая должность и место работы)

и приглашенного собственника помещения или уполномоченного им лица

\_\_\_\_\_ (ф.и.о , занимаемая должность и место работы)

произвела обследование помещения по заявлению \_\_\_\_\_

\_\_\_\_\_ (реквизиты заявителя: ф и.о и адрес — для физического лица,

\_\_\_\_\_ наименование организации и занимаемая должность —

\_\_\_\_\_ для юридического лица)

и составила настоящий акт обследования помещения \_\_\_\_\_

\_\_\_\_\_ (адрес, принадлежность помещения, кадастровый номер,

\_\_\_\_\_ год ввода в эксплуатацию)

Краткое описание состояния жилого помещения, инженерных систем здания, оборудования и механизмов и прилегающей к зданию территории \_\_\_\_\_

Сведения о несоответствиях установленным требованиям с указанием фактических значений показателя или описанием конкретного несоответствия

---

---

---

---

---

Оценка результатов проведенного инструментального контроля и других видов контроля и исследований

*(кем проведен контроль (испытание), по каким показателям, какие фактические значения получены)*

Рекомендации межведомственной комиссии и предлагаемые меры, которые необходимо принять для обеспечения безопасности или создания нормальных условий для постоянного проживания

---

---

Заключение межведомственной комиссии по результатам обследования помещения

---

---

Приложение к акту:

- а) результаты инструментального контроля;
- б) результаты лабораторных испытаний;
- в) результаты исследований;
- г) заключения экспертов проектно-изыскательских и специализированных организаций;
- д) другие материалы по решению межведомственной комиссии.

Председатель межведомственной комиссии

<hr/> <i>(подпись)</i>	<hr/> <i>(ф и о)</i>
------------------------	----------------------

Члены межведомственной комиссии

<hr/> <i>(подпись)</i>	<hr/> <i>(ф и о)</i>
<hr/> <i>(подпись)</i>	<hr/> <i>(ф и о)</i>
<hr/> <i>(подпись)</i>	<hr/> <i>(ф.и.о)</i>
<hr/> <i>(подпись)</i>	<hr/> <i>(ф и о)</i>

## СОДЕРЖАНИЕ

I. Общие положения .....	3
II. Требования, которым должно отвечать жилое помещение .....	4
III. Основания для признания жилого помещения непригодным для проживания и многоквартирного дома аварийным и подлежащим сносу .....	6
IV. Порядок признания помещения жилым помещением, жилого помещения непригодным для проживания и многоквартирного дома аварийным и подлежащим сносу .....	7
V. Использование дополнительной информации для принятия решения .....	9
<i>Приложение 1.</i> Заключение о признании жилого помещения пригодным (непригодным) для постоянного проживания .....	10
<i>Приложение 2.</i> Акт обследования помещения .....	12

**П О Л О Ж Е Н И Е**  
**О ПРИЗНАНИИ ПОМЕЩЕНИЯ ЖИЛЫМ ПОМЕЩЕНИЕМ,**  
**ЖИЛОГО ПОМЕЩЕНИЯ НЕПРИГОДНЫМ ДЛЯ ПРОЖИВАНИЯ**  
**И МНОГОКВАРТИРНОГО ДОМА АВАРИЙНЫМ И ПОДЛЕЖАЩИМ СНОСУ**

**МДС 13-21.2007**

---

Формат 60×84<sup>1</sup>/<sub>8</sub>. Усл печ л 1,86  
Тираж 100 экз Заказ № 948

---

*Отпечатано в ФГУП ЦПП*



*ДЛЯ ЗАМЕТОК*

---

**ВНИМАНИЕ!**

**Письмом Госстроя России от 15 апреля 2003 г.  
№ НК-2268/23 сообщается следующее.**

Официальными изданиями Госстроя России, распространяемыми через розничную сеть на бумажном носителе и имеющими на обложке издания соответствующий голографический знак, являются:

справочно-информационные издания: «Информационный бюллетень о нормативной, методической и типовой проектной документации» и Перечень «Нормативные и методические документы по строительству», издаваемые государственным унитарным предприятием «Центр проектной продукции в строительстве» (ГУП ЦПП), а также научно-технический, производственный иллюстрированный журнал «Бюллетень строительной техники» издательства «БСТ», в которых публикуется информация о введении в действие, изменении и отмене федеральных и территориальных нормативных документов;

нормативная и методическая документация, утвержденная, согласованная, одобренная или введенная в действие Госстроем России, издаваемая ГУП ЦПП.

## ФГУП «ЦЕНТР ПРОЕКТНОЙ ПРОДУКЦИИ В СТРОИТЕЛЬСТВЕ» (ФГУП ЦПП)

### ОСУЩЕСТВЛЯЕТ

ведение Федерального фонда нормативной, методической, типовой проектной документации и других изданий для строительства, архитектуры и эксплуатации зданий и сооружений.

### ИЗДАЕТ И РАСПРОСТРАНЯЕТ

- федеральные нормативные документы (СНиП, ГСН, ГЭСН, ФЕР, ГОСТ, ГОСТ Р, СП, СН, РДС, НПБ, СанПиН, ГН) — официальные издания
- методические документы и другие издания по строительству (рекомендации, инструкции, указания)
- типовую проектную документацию (ТПД) жилых и общественных зданий, предприятий, зданий и сооружений промышленности, сельского хозяйства, электроэнергетики, транспорта, связи, складского хозяйства и санитарной техники
- справочно-информационные издания о нормативной, методической и типовой проектной документации (Информационный бюллетень, Перечни НМД и ТПД и др.)
- Общероссийский строительный каталог (тематические каталоги, перечни, указатели)
- проекты коттеджей, садовых домов, бань, хозпостроек, теплиц

**ФГУП ЦПП** осуществляет сертификацию проектной документации на строительные конструкции и объемно-планировочные и конструктивные решения зданий и сооружений. Центр аккредитован в качестве Органа по сертификации в Системе ГОСТ Р (ОС «ГУП ЦПП» — аттестат аккредитации № РОСС RU.0001.11CP48).

### ФГУП ЦПП ПРЕДЛАГАЕТ

- издательско-полиграфические услуги по изготовлению рекламных проспектов, буклетов, каталогов, журналов, книг, этикеток, бланков, визиток
- размещает рекламу в своих изданиях

**Центр тиражирует и распространяет** нормативную, методическую, типовую проектную документацию и другие издания по подписке и разовым заказам за наличный и безналичный расчет.

#### Наши реквизиты:

**ОАО «Сбербанк России» г. Москва Тверское ОСБ № 7982.** ИНН 7713028932/ КПП 771301001. Расчетный счет 40502810338130100008. Корреспондентский счет 3010181040000000225. БИК 044525225. Коды по ОКВЭД 74.20.4; 22.11.1. Код по ОКПО 45363591. Код ОГРН 1037700155327  
КОД ОКАТО 45277592000

**ОАО «Столичный Торговый Банк» г. Москва.** ИНН 7713028932/ КПП 771301001. Расчетный счет 40502810500280000019. Корреспондентский счет 30101810600000000876. БИК 044583876. Код по ОКПО 45363591. Коды по ОКВЭД 74.20.4; 22.11.1. Код ОГРН 1037700155327. КОД ОКАТО 45277592000

#### Телефоны для справок

ДИРЕКТОР	482-4449	ОТДЕЛ ЗАКАЗОВ И РЕАЛИЗАЦИИ	482-1517, 482-4294
ТЕХНИЧЕСКИЙ ДИРЕКТОР	482-0705	ПРОЕКТНЫЙ КАБИНЕТ	482-4297
ЗАМ ДИРЕКТОРА ПО МАРКЕТИНГУ	482-0705	ОТДЕЛ ФОРМИРОВАНИЯ И ВЕДЕНИЯ ФОНДА ДОКУМЕНТАЦИИ	482-4112
ЗАМ. ДИРЕКТОРА ПО ОБЩИМ ВОПРОСАМ	482-0705	ОТДЕЛ СЕРТИФИКАЦИИ И СТРОИТЕЛЬНОГО КАТАЛОГА	482-0778, 482-4297
ЗАМ. ДИРЕКТОРА ПО ПРОИЗВОДСТВУ	482-4236	ОТДЕЛ ПОДГОТОВКИ ИЗДАНИЙ	482-1702
ПЛАНОВО-ЭКОНОМИЧЕСКИЙ ОТДЕЛ	482-0176	РЕКЛАМНОЕ АГЕНТСТВО	482-4227
ПРОИЗВОДСТВЕННО-ТЕХНОЛОГИЧЕСКИЙ ОТДЕЛ (ПОЛИГРАФИЧЕСКИЕ РАБОТЫ И РАЗМНОЖЕНИЕ ДОКУМЕНТАЦИИ)	482-4520	КИОСК В ЗДАНИИ РОССТРОЯ	930-4618

Факс (495) 482-4265

E-mail: [mail@gurcpp.ru](mailto:mail@gurcpp.ru) [www.gurcpp.ru](http://www.gurcpp.ru)

Часы приема: 9 — 16, пятница 9 — 15, перерыв 12 — 13

**Наш адрес: 127238, Москва, Дмитровское ш., 46, корп. 2**